



OPERAÇÃO EDUCAÇÃO

FISCALIZAÇÃO ORDENADA NACIONAL

Realização:



Coord. Técnica:

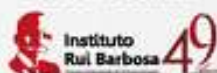

Apoio:



TC 4447/989/23

TC de acompanhamento: 7186/989/23

Edgard Camargo Rodrigues
Conselheiro

TCE SP - SANTA FE DO SUL - CIRLEY
VOLPE LOPES PROFA EM

Responsável pela Fiscalização

DSF-I

UR-11

TATIANA DE CASSIA ZILIO RENOFIO
Agente da Fiscalização



OPERAÇÃO EDUCAÇÃO

FISCALIZAÇÃO ORDENADA NACIONAL



Realização:



Coord. Técnica:



Apoio:



Apresentação:

A Operação Educação: Fiscalização Ordenada Nacional é uma iniciativa que objetiva analisar as condições de infraestrutura de escolas das redes estaduais e municipais dos 26 Estados do Brasil e do Distrito Federal. O trabalho consiste no levantamento sobre as condições de funcionamento de escolas selecionadas com a realização de visitas presenciais às unidades de ensino.

Realização:

A ação, organizada pela Associação dos Membros dos Tribunais de Contas do Brasil (Atricon) em parceria com o Tribunal de Contas do Estado de São Paulo (TCE-SP), é desenvolvida pelos 32 Tribunais de Contas brasileiros, com a coordenação técnica do Instituto Rui Barbosa (IRB), por meio do seu Comitê Técnico de Educação (CTE-IRB), e apoio do Conselho Nacional de Presidentes dos Tribunais de Contas (CNPTC).

Ações desenvolvidas:

O planejamento da Operação Educação iniciou em outubro de 2022, com a criação de um Grupo de Trabalho (GT) responsável pela execução das ações. O trabalho do GT abrangeu a definição dos marcos essenciais para a execução do projeto, compreendendo os respectivos prazos, tais como, a adesão dos tribunais ao projeto, a indicação de seus respectivos facilitadores, bem como dos auditores destacados para as ações *in loco*, o desenvolvimento da metodologia própria do levantamento, a seleção das escolas a serem visitadas e o treinamento das equipes envolvidas.



OPERAÇÃO EDUCAÇÃO

FISCALIZAÇÃO ORDENADA NACIONAL



Realização:



Coord. Técnica:



Apoio:



Números da Fiscalização Ordenada

197	Escolas fiscalizadas
178	Municípios fiscalizados
210	Servidores envolvidos

I Fiscalização Ordenada Nacional 2023

TCESP - SANTA FE DO SUL - CIRLEY VOLPE LOPES PROFA EM

A. IDENTIFICAÇÃO DA ESCOLA VISITADA

A.1) Nome do(a) Diretor(a) da ESCOLA VISITADA:

Resposta: **Cleunice da Silva Rodrigues - Diretora de Escola - Responsável pelo acompanhamento desta Fiscalização.**

Comentários: -

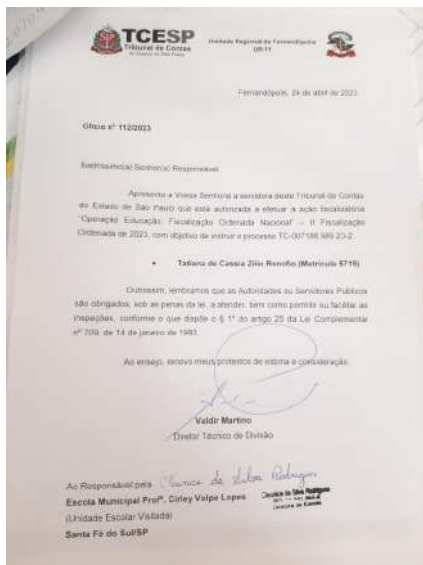

Ofício de apresentação



Identificação da escola

A.2) E-mail do(a) Diretor(a) da ESCOLA VISITADA:

Resposta: **emcvl@santafedosul.sp.gov.br**

Comentários: -

A.3) Dependência Administrativa da ESCOLA VISITADA:

Resposta: **Municipal**

Comentários: -

A.4) Etapa(s) de ensino ofertada(s) pela ESCOLA VISITADA:

Resposta: **Ensino Fundamental - Anos Iniciais**

Comentários: -

A.5) A ESCOLA VISITADA oferta turno:

Resposta: **Parcial (inferior a 7 horas)**

Comentários: A escola funciona em dois turnos, sendo matutino e vespertino. Não há oferta de vagas em período integral.

A.6) A ESCOLA VISITADA está na área:

Resposta: **Urbana**

Comentários: -

A.7) A ESCOLA VISITADA está em localização diferenciada?

Resposta: **A escola não está em área de localização diferenciada**

Comentários: -

A.8) O imóvel onde funciona a ESCOLA VISITADA é:

Resposta: **Cedido**

Comentários: O Município de Santa Fé do Sul firmou juntou ao Governo do Estado "Termo de permissão de uso de bens móveis" e "Termo de compromisso de ocupação, guarda, conservação e manutenção de prédios estaduais", pois a partir de 02/01/2002 absorveu a unidade escolar e os alunos da antiga EE.Profª. Cirley Volpe Lopes.

Segundo informado pela diretora da escola, o setor jurídico da PM está providenciando o termo de doação do prédio.



Termo de permissão de uso de bens móveis



Termo de ocupação, guarda, conservação e manutenção de



Termo de aditamento ao convênio de municipalização do ensino

A.9) Número de matrículas na data da visita:

Resposta: **439**

Comentários: Segundo informado pela diretora e secretaria da escola.

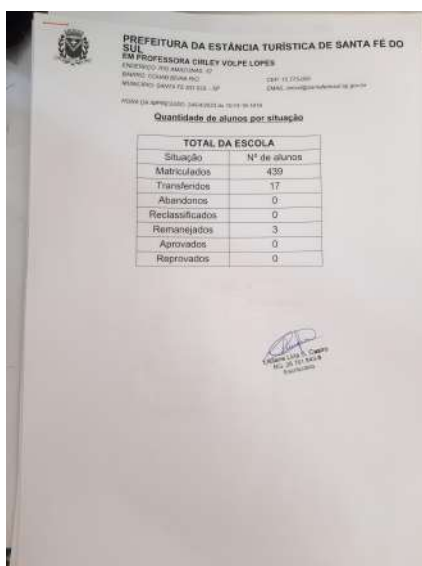

Número de alunos matriculados.

A.10) Número de matrículas de estudantes com necessidade educacional especial na data da visita:

Resposta: **12**

Comentários: São 6 alunos matriculados no período matutino e 6 no vespertino.

A.11) Número de sala(s) de aula

Resposta: **14**

Comentários: Consoante informação da diretoria e secretaria da escola.

A.12) Há turma(s) multisseriada(s) na ESCOLA VISITADA?

Resposta: **Não**

Comentários: -

B. ACESSIBILIDADE - Recursos de acessibilidade para pessoas com deficiência ou mobilidade reduzida nas vias de circulação na ESCOLA VISITADA

B.1) A ESCOLA VISITADA dispõe dos recursos de acessibilidade nas suas vias de circulação interna para pessoas com deficiência ou mobilidade reduzida?

Resposta: **Sim**

Comentários: -



Vaga para cadeirante identificada à frente do portão de entrada



Guarda corpo



Vaga para cadeirante à frente do portão de entrada dos alunos



Vaga para cadeirante à frente do portão de entrada - alunos do 5º

B.1.1) Corrimão e guarda corpos

Resposta: **Não**

Comentários: Não há corrimão. Somente guarda corpos



Guarda corpo



Guarda corpo



Guarda corpo

B.1.2) Tem elevador em funcionamento?

Resposta: **Não**

Comentários: -

B.1.3) Portas com vão livre de no mínimo 80 cm

Resposta: **Sim**

Comentários: -

B.1.4) Rampas de acesso (entre 5% e 8,33%)

Resposta: **Sim**

Comentários: -



Entrada da escola

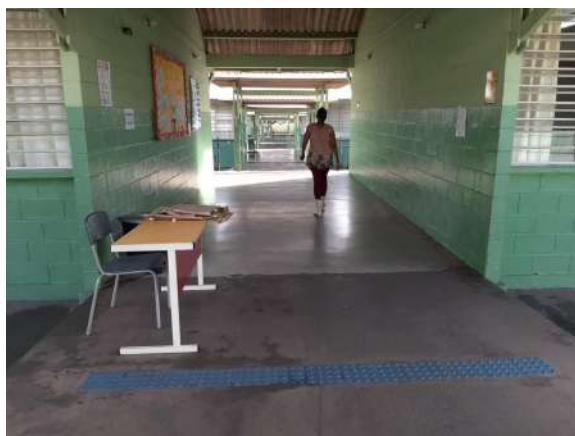

Acesso às salas de aulas



Acesso às salas de aulas

B.1.5) Sinalização sonora

Resposta: **Não**

Comentários: -

B.1.6) Sinalização tátil (piso/paredes)

Resposta: **Não**

Comentários: -

B.1.7) Sinalização visual (piso/paredes)

Resposta: **Não**

Comentários: -

B.2) Foram observadas desconformidades aparentes nas instalações adaptadas existentes da ESCOLA VISITADA?

Resposta: **Não**

Comentários: A escola possui entradas com acessibilidade, a circulação nas áreas internas são feitas por meio de rampas (não há escadas) e a unidade disponibiliza um sanitário exclusivo para utilização de pessoas com necessidades especiais.



Áreas de circulação interna



Áreas de circulação interna



Áreas de circulação interna

B.3) A ESCOLA VISITADA dispõe de Monitor(a) de apoio à educação especial?

Resposta: **Sim**

Comentários: O monitor acompanha o professor na sala de aula e no período inverso ao de estudo são disponibilizadas aulas de reforço para os alunos PNE.

C. INFRAESTRUTURA BÁSICA - estrutura e conservação dos equipamentos da edificação

C.1) Na entrada da ESCOLA VISITADA, foram observadas inadequações aparentes?

Resposta: **Sim**

Comentários: A escola possui três entradas, sendo:

- entrada principal (em que há identificação da escola);
- entrada dos alunos do 1º ao 4º anos (sem identificação da unidade escolar);
- entrada dos alunos do 5º ano (com identificação da escola).



Fachada



Entrada principal



Entrada - alunos do 1º ao 4º anos



Entrada - alunos do 5º ano

C.1.1) Identificar a inadequação:

Resposta: **Falta de identificação que caracterize o prédio como uma instituição escolar**

Comentários: Falta de identificação na entrada dos alunos do 1º ao 4º anos.



Entrada - alunos do 1º ao 4º anos

C.2) Nas paredes da entrada foram observadas inadequações aparentes?

Resposta: **Sim**

Comentários: -



Entrada dos alunos do 5º ano - falhas na pintura



Entrada dos alunos do 5º ano - trincas no chão



Entrada dos alunos do 5º ano - falhas na pintura (muro)



Entrada dos alunos do 5º ano - falhas na pintura (muro)

C.2.1) Identificar a inadequação:

Resposta: **Rachaduras/trincas**
Falhas de pintura

Comentários: -



Pintura desgastada - Entrada - alunos do 5º ano



Pintura desgastada - Entrada - alunos do 5º ano



Piso danificado - Entrada - alunos do 5º ano



Pintura desgastada e piso danificado - Entrada - alunos do 5º ano

C.3) Nas coberturas da entrada foram observadas inadequações aparentes?

Resposta: **Sim**

Comentários: -

C.3.1) Identificar a inadequação:

Resposta: **Outros**

Comentários: Não há cobertura nas entradas da escola.



Entrada - alunos do 1º ao 4º ano - sem cobertura



Entrada principal - sem cobertura

C.4) Nos pisos da entrada foram observadas inadequações aparentes?

Resposta: **Sim**

Comentários: -



Entrada - alunos do 5º ano

C.4.1) Identificar a inadequação:

Resposta: **Rachadura/trinca**

Comentários: -



Entrada - 5º ano



Entrada - 5º ano

C.5) Nos bebedouros inspecionados, foram observadas inadequações aparentes?

Resposta: **Sim**

Comentários: -



Bebedouro com torneira danificada - pátio da escola

C.5.1) Identificar a inadequação:

Resposta: **Quebrado**

Comentários: Bebedouro - pátio



Torneira quebrada

C.6) A ESCOLA VISITADA dispõe de banheiro em suas dependências internas?

Resposta: **Sim**

Comentários: -

C.7) Foi identificada a falta de água nos banheiros inspecionados?

Resposta: **Não**

Comentários: -

C.8) Foi identificada portas faltantes/quebradas nos banheiros inspecionados?

Resposta: **Sim**

Comentários: -



Sanitário masculino - porta sem abertura completa

C.8.1) Especificar:

Resposta: **Sanitários masculino e feminino: porta sem abertura completa devido a erro na instalação (a porta "bate" no vaso sanitário).**

Comentários: -



Banheiro masculino

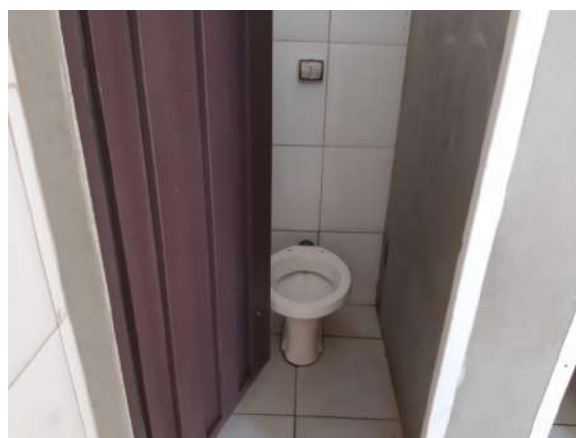

Banheiro feminino

C.9) Foi observada a falta de papel higiênico nos banheiros inspecionados?

Resposta: **Sim**

Comentários: De acordo com a direção, o papel higiênico é disponibilizado por uma funcionária da escola, que fica no pátio, pois havia muita ocorrência de vandalismo quando os rolos de papel eram deixados nos sanitários. Os alunos os jogavam nas privadas. Sendo assim, a solução que encontraram foi disponibilizar o papel para cada aluno. No entanto, no banheiro em si, não há papel higiênico.

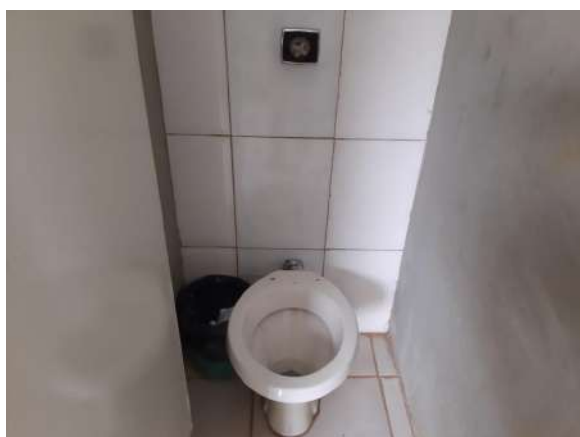

Ausência de papel higiênico nos sanitários



Ausência de papel higiênico nos sanitários



Ausência de papel higiênico nos sanitários



Papel higiênico disponibilizado pela funcionária da escola

C.10) Foi observada a falta de sabão para higienização das mãos nos banheiros inspecionados?

Resposta: **Sim**

Comentários: De maneira geral, embora a escola tenha os dispensadores para

sabonete líquido, eles estavam vazios.



Ausência de sabonete



Ausência de sabonete



Ausência de sabonete

C.11) Foram encontrados banheiros com torneiras faltantes/quebradas?

Resposta: **Sim**

Comentários: -



Banheiro masculino - alunos do 5º ano

C.11.1) Especificar:

Resposta: **Identificamos torneira quebrada no banheiro masculino (alunos do 5º ano).**

Comentários: -

C.12) Nos banheiros inspecionados, foram verificadas inadequações aparentes?

Resposta: **Sim**

Comentários: -

C.12.1) Identificar a inadequação dos banheiros inspecionados:

Resposta: **Sem o revestimento cerâmico/quebrados
Falta de papel toalha
Vasos sanitários faltantes/quebrados
Falta de tampa nos vasos sanitários
Inexistência de descarga ou funcionamento inadequado
Vazamentos/infiltrações**

Comentários: -



Vaso sanitário sem tampa e sem a capinha da descarga



Ausência da capinha para acionamento da descarga



Banheiro em desuso

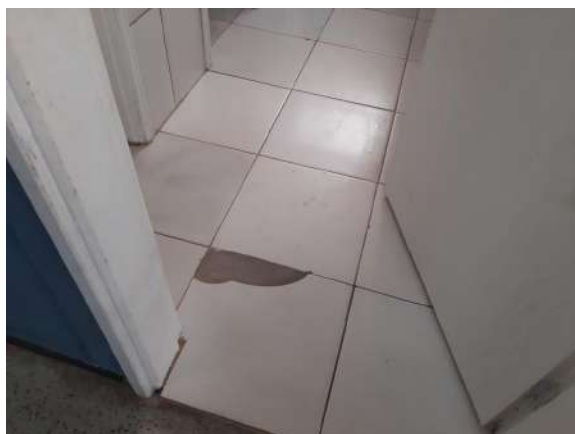

Piso quebrado - banheiro 5º ano

C.13) Nas paredes dos banheiros inspecionados, foram observadas inadequações aparentes?

Resposta: **Sim**

Comentários: -



Identificação banheiro masculino



Mofo - banheiro masculino



Banheiro sem identificação - mofo



Mofo - banheiro sem placa de identificação

C.13.1) Identificar a inadequação:

Resposta: **Infiltrações/mofo**

Comentários: -



Mofo/infiltração



Mofo/infiltração



Interruptor quebrado



Mofo/infiltração

C.14) Nas coberturas dos banheiros inspecionados, foram observadas inadequações aparentes?

Resposta: **Não**

Comentários: -

C.15) Nos pisos dos banheiros inspecionados, foram observadas inadequações aparentes?

Resposta: **Não**

Comentários: -

C.16) As instalações do banheiro estão adaptadas - PNE

Resposta: **Sim**

Comentários: -



Banheiro exclusivo - PNE

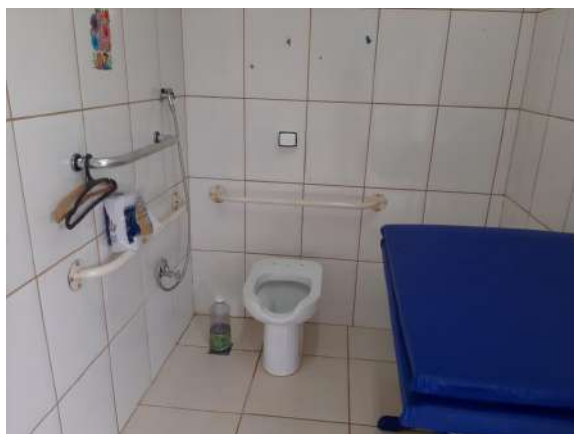

Banheiro exclusivo - PNE



Banheiro exclusivo - PNE

C.17) Nas salas de aula inspecionadas, foram observadas inadequações aparentes?

Resposta: **Não**

Comentários: -



Salas inspecionadas



Salas inspecionadas



Salas inspecionadas



Salas inspecionadas

C.18) Nas paredes das salas de aula inspecionadas, foram observadas inadequações aparentes?

Resposta: **Sim**

Comentários: -

C.18.1) Identificar a inadequação:

Resposta: **Outros**

Comentários: Sujeira excessiva.



Sujeira excessiva nas paredes.



Sujeira excessiva nas paredes.

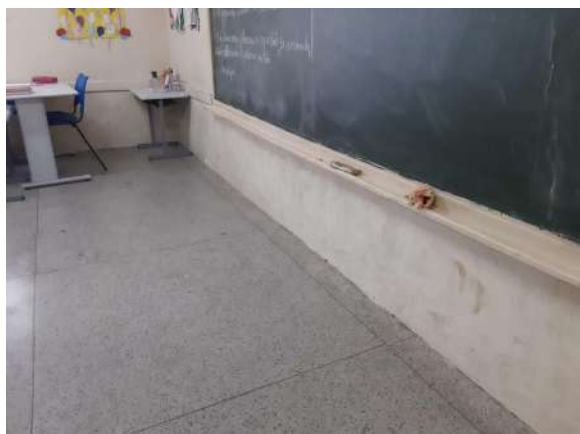

Sujeira excessiva nas paredes.

C.19) Nas coberturas das salas de aula inspecionadas, foram observadas inadequações aparentes?

Resposta: **Não**

Comentários: -

C.20) Nos pisos das salas de aula inspecionadas, foram observadas inadequações aparentes?

Resposta: **Não**

Comentários: -

C.21) As instalações das salas de aula estão adaptadas - PNE?

Resposta: **Sim**

Comentários: -

C.22) A ESCOLA VISITADA dispõe de sala de professor(a)?

Resposta: **Sim**

Comentários: -

C.22.1) Na sala de professor(a), foram observadas inadequações aparentes?

Resposta: **Não**

Comentários: -

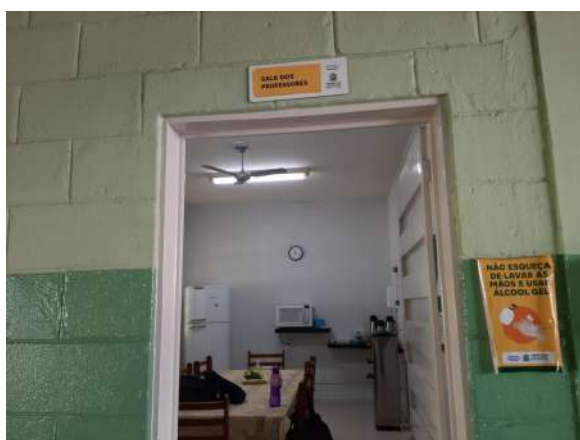

Identificação - sala de professor



Sala de professor



Sala de professor



Sala de professor

C.23) Foram observadas (de forma geral) inadequações aparentes nas condições de limpeza e higienização nas dependências da ESCOLA VISITADA?

Resposta: **Sim**

Comentários: -



Entrada da lavanderia



Lavanderia



Lavanderia



Lavanderia

C.23.1) Especificar:

Resposta: **A lavanderia está instalada em uma sala adaptada, requerendo melhores condições de asseio.**

Comentários: -



Entrada - lavanderia



Lavanderia



Lavanderia



Lavanderia

C.A) Confirme se há a etapa de "Educação Infantil (Creche/Pré-Escola)" na ESCOLA VISITADA?

Resposta: **Não**

Comentários: -

C.24) Foram observadas inadequações aparentes nas instalações destinadas a educação infantil?

Resposta: -

Comentários: -

C.24.1) Identificar as instalações inadequadas:

Resposta: -

Comentários: -

D. INFRAESTRUTURA BÁSICA - saneamento básico e energia elétrica

D.1) Como se dá o abastecimento de água na ESCOLA VISITADA?

Resposta: **Rede Pública**

Comentários: -

D.2) Há fornecimento regular de água?

Resposta: **Sim**

Comentários: -

D.3) Há certificado de potabilidade da água?

Resposta: **Sim**

Comentários: -

SAAE Serviço Autônomo de Água e Esgoto
Estado de São Paulo

IDENTIFICACÃO DO LABORATÓRIO

Endereço: Rua Antônio de Almeida, 1000 - Vila Mariana - São Paulo - SP
Telefone: (11) 5082-1000
CNPJ: 06.703.000/0001-01

DADOS DE COLETA

Nome do Cliente: []
Endereço: []
Data de Coleta: []
Local de Coleta: []
Tipo de Coleta: []

RESULTADOS DE ANÁLISES

Parâmetro	Unidade	Resultado	Limite Máximo Admissível (LMA)
pH		7,2	6,5 - 8,5
Temperatura	°C	22,5	10 - 20
Condutividade	µS/cm	150	500
Turbidez	NTU	0,5	5
Cor	PCU	10	15
Cloro Livre	mg/L	0,5	0,2 - 2,0
Cloro Total	mg/L	0,5	0,2 - 2,0
Demanda Química de Oxigênio (DQO)	mg/L	10	100
Demanda Biológica de Oxigênio (DBO)	mg/L	1	5
Amônia	mg/L	0,1	0,5
Nitrogênio	mg/L	0,1	0,5
Fósforo	mg/L	0,1	0,5
Metais Pesados			
Cádmio	mg/L	0,01	0,05
Chumbo	mg/L	0,01	0,05
Cromo	mg/L	0,01	0,05
Cobalto	mg/L	0,01	0,05
Copelo	mg/L	0,01	0,05
Enxofre	mg/L	0,01	0,05
Fluoreto	mg/L	0,01	0,05
Manganês	mg/L	0,01	0,05
Níquel	mg/L	0,01	0,05
Plata	mg/L	0,01	0,05
Sódio	mg/L	0,01	0,05
Zinco	mg/L	0,01	0,05

CONCLUSÃO

De acordo com os resultados das análises realizadas, a água é potável para consumo humano.

SAAE - Serviço Autônomo de Água e Esgoto
Rua Antônio de Almeida, 1000 - Vila Mariana - São Paulo - SP
CNPJ: 06.703.000/0001-01

SAAE - Potabilidade da água

D.4) Há água potável disponível (no dia da visita)?

Resposta: **Sim**

Comentários: Conforme inspeção in loco.

D.5) Na ESCOLA VISITADA existe reservatórios (inferior/superior) para atender a demanda?

Resposta: **Sim**

Comentários: -

D.6) É realizada a limpeza dos reservatórios com periodicidade?

Resposta: **Sim**

Comentários: Última limpeza em 17/01/2023

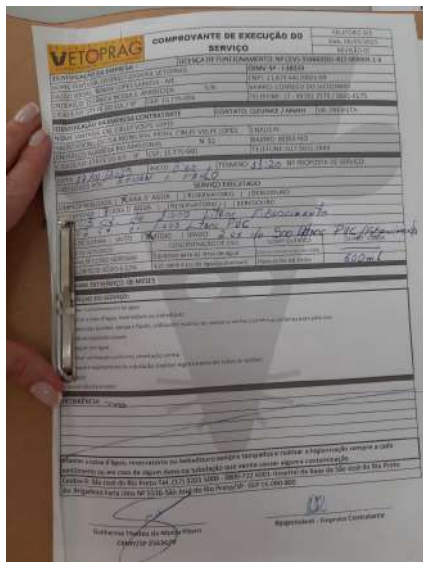

Limpeza caixa d'água

D.7) Foram verificadas desconformidades aparentes no abastecimento de água?

Resposta: **Não**

Comentários: -

D.8) A ESCOLA VISITADA dispõe de energia elétrica?

Resposta: **Sim**

Comentários: -

D.8.1) Foram verificadas desconformidades aparentes no abastecimento de energia elétrica?

Resposta: **Não**

Comentários: -

D.9) A ESCOLA VISITADA dispõe de coleta de esgoto?

Resposta: **Sim**

Comentários: -

D.9.1) Foram verificadas desconformidades aparentes na coleta de esgoto?

Resposta: **Não**

Comentários: -

D.10) A ESCOLA VISITADA dispõe de serviço de coleta de lixo?

Resposta: **Sim**

Comentários: -

D.10.1) Foram verificadas desconformidades aparentes no serviço de coleta de lixo?

Resposta: **Não**

Comentários: -

D.11) A última desinsetização foi feita há menos de 6 (seis) meses?

Resposta: **Sim**

Comentários: Foi realizada em 19/01/2023.

Logo: DEDETIZADORA ARROYO (15 anos)

Endereço: Avenida Paulista 285 - 28A - Santa Li de São Paulo - SP
Fones: (11) 9663-2227 / 9128-6017
17-99735-2466

CERTIFICADO DE EXECUÇÃO DE SERVIÇOS DE CONTROLE DE PRAGAS			
1) IDENTIFICAÇÃO DA EMPRESA	Nome: Deedetizadora Arroyo		
2) NOME FANTASIA	Deedetizadora Arroyo		
3) ENDEREÇO	Avenida Paulista 285 - 28A - Santa Li de São Paulo - SP - CEP: 01311-000		
4) CNPJ	16.142.028/12-01		
5) Local de Execução dos Serviços	Município: São Paulo - SP		
6) IDENTIFICAÇÃO DA LOCAL VISITADO	Endereço: Rua ... Nº ...		
7) Data de Execução dos Serviços	Data: 19/01/2023		
8) EXECUÇÃO DOS SERVIÇOS	Tipo de Serviço: Desinsetização e Desratização		
9) PRAGAS ALVO DESTA EXECUÇÃO	Insetos: Formigas, Baratas, Moscas, etc.		
10) RESPONSABILIDADE TÉCNICA	Nome: ... CPF: ...		
11) RESPONSABILIDADE FISCAL	Nome: ... CPF: ...		
12) RESPONSABILIDADE PROFISSIONAL	Nome: ... CPF: ...		
13) RESPONSABILIDADE TÉCNICA	Nome: ... CPF: ...		

Certificado de execução de dedetização e desratização

D.12) A última desratização foi feita há menos de 6 (seis) meses?

Resposta: **Sim**

Comentários: Foi realizada em 19/01/2023.



CERTIFICADO DE EXECUÇÃO DE SERVIÇOS DE CONTROLE DE PRAGAS

1) IDENTIFICAÇÃO DA EMPRESA: Lúcia Fátima Saravalia - ME

2) NOME FANTASIA: Desratização Arroyo

3) ENDEREÇO: Rua da Paz nº 255 - Vila São José - SP - CEP: 13776-000

4) CNPJ: 04.730.834/0001-01 - INSC. ESTADUAL: 000.000.000-00 - I.E.M. 12.244

5) Local de aplicação: R. 1313 - JARDIM SÃO JOÃO - J. 1313

6) IDENTIFICAÇÃO DO LOCAL TRATADO: Rua: R. 1313 - JARDIM SÃO JOÃO - J. 1313 - CEP: 13130-000 - Fone: 13 3333-3333

7) Data de emissão: 15/07/2023

8) SERVIÇOS REALIZADOS:

Nº DE CONTÊINER	DATA	INÍCIO	TERMINO	PROBLEMA	TRATAMENTO
01	15/07/2023	08:00	10:00	Presença de ratos	Aplicação de raticida

9) OBSERVAÇÕES: Não houve presença de ratos após o tratamento.

10) ASSINATURA DO RESPONSÁVEL TÉCNICO: [Assinatura]

11) ASSINATURA DO CLIENTE: [Assinatura]

Certificado de execução de dedetização e desratização

E. INFRAESTRUTURA BÁSICA - sistema de combate a incêndio

E.1) Há Auto de Vistoria do Corpo de Bombeiros (AVCB) no prazo de validade na ESCOLA VISITADA?

Resposta: Não

Comentários: -

E.2) A ESCOLA VISITADA dispõe de hidrantes?

Resposta: Não

Comentários: -

E.3) A ESCOLA VISITADA dispõe de extintores com gás carbônico/pó químico/água?

Resposta: Sim

Comentários: -



Extintor - refeitório



Extintor - corredor de acesso às salas de aulas



Extintor - sala da direção da escola

E.3.1) Os extintores estão dentro do prazo de validade?

Resposta: **Sim**

Comentários: -

E.4) Foram verificadas outras desconformidades aparentes nos equipamentos de combate a incêndio ?

Resposta: **Não**

Comentários: -

F. INFRAESTRUTURA BÁSICA - Alimentação

F.1) A alimentação oferecida aos alunos é preparada

Resposta: **na Escola por Empresa Contratada**

Comentários: -



Identificação - refeitório



Amostras - refeição



Cozinha



Cardápio do dia

F.2) A ESCOLA VISITADA dispõe de cozinha?

Resposta: **Sim**

Comentários: -

F.2.1) Há alvará ou licença de funcionamento emitido pela Vigilância Sanitária?

Resposta: **Sim**

Comentários: Licença sanitária
Número Centro Estadual de Vigilância Sanitária (CEVS):
354660301-562-000067-1-8
Data de validade: 14/03/2024



Licença sanitária - vigilância sanitária

F.2.2) Nas paredes da cozinha, foram observadas inadequações aparentes?

Resposta: **Não**

Comentários: -



Paredes com azulejos e telas nas janelas



Telas nas janelas

F.2.3) Na cobertura/teto da cozinha foram observadas inadequações aparentes?

Resposta: **Não**

Comentários: -



Teto



Teto

F.2.4) Nos pisos da cozinha, foram observadas inadequações aparentes?

Resposta: **Sim**

Comentários: -



Pisos manchados



Pisos manchados



Pisos manchados/desgastados



Piso manchado

F.2.4.1) Identificar a inadequação:

Resposta: **Outros**

Comentários: Manchado

F.2.5) Quais equipamentos ou utensilios existem na cozinha?

Resposta: **Fogões
Liquidificador
Geladeira
Freezer**

Comentários: -

F.2.6) Há equipamentos ou utensilios da cozinha que não estão em funcionamento?

Resposta: **Sim**

Comentários: -

F.2.6.1) Quais equipamentos ou utensilios da cozinha não estão em funcionamento?

Resposta: **Liquidificador
Outros**

Comentários: Exaustor



Liquidificador



Exaustor

F.2.7) Na cozinha existem pias com torneiras que não estejam funcionando por falta d'água ou quebradas?

Resposta: **Sim**

Comentários: -

F.2.7.1) Especificar:

Resposta: **Torneira com vazamento**

Comentários: -



Torneira com vazamento

F.3) A ESCOLA VISITADA dispõe de despensa?

Resposta: **Sim**

Comentários: -

F.3.1) Nas paredes da despensa foram observadas inadequações aparentes?

Resposta: **Não**

Comentários: -



Despensa



Despensa

F.3.2) Na cobertura/teto da despensa, foram observadas inadequações aparentes?

Resposta: **Não**

Comentários: -

F.3.3) Nos pisos da despensa, foram observadas inadequações aparentes?

Resposta: **Não**

Comentários: -

F.3.4) Foram observadas inadequações aparentes na despensa relacionadas ao armazenamento dos alimentos?

Resposta: **Sim**

Comentários: -



Armazenamento de alimentos



Armazenamento de alimentos

F.3.4.1) Identificar a inadequação:

Resposta: **Outros**

Comentários: Incidência de sol nos alimentos.



Incidência de sol

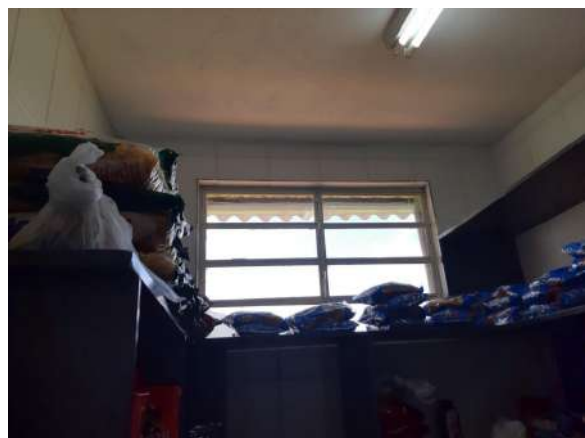

Incidência de sol

F.4) Onde é consumida a alimentação da ESCOLA VISITADA?

Resposta: **Refeitório**

Comentários: -

F.5) Foram observadas inadequações aparentes na área de consumo dos alimentos?

Resposta: **Sim**

Comentários: -



Refeitório



Refeitório



Refeitório

F.5.1) Identificar a inadequação :

Resposta: **Outros**

Comentários: Piso trincado



Piso trincado

F.6) As instalações de alimentação da ESCOLA VISITADA estão adaptadas - PNE?

Resposta: **Sim**

Comentários: -

F.A) Confirme se há a etapa de "Educação Infantil (Creche/Pré-Escola)" na ESCOLA VISITADA?

Resposta: **Não**

Comentários: -

F.7) A ESCOLA VISITADA dispõe de lactário (espaço destinado a amamentação)?

Resposta: -

Comentários: -

G. ESPORTES E RECREAÇÃO

G.1) A ESCOLA VISITADA dispõe de área verde?

Resposta: **Sim**

Comentários: -



Área verde



Área verde

G.2) A ESCOLA VISITADA dispõe de pátio?

Resposta: **Coberto**

Comentários: -



Pátio



Pátio

G.2.1) O pátio está em condições de uso?

Resposta: **Sim**

Comentários: -

G.3) A ESCOLA VISITADA dispõe de outras instalações esportivas ?

Resposta: **Não**

Comentários: -

G.3.2) Estas instalações esportivas estão em condições de uso?

Resposta: -

Comentários: -

G.4) A ESCOLA VISITADA define horários específicos de utilização de áreas externas ou áreas recreativas (pátio, área verde e parque) para diferentes etapas de ensino?

Resposta: **Sim**

Comentários: -

G.5) A comunidade externa utiliza os espaços acima descritos para desenvolvimento das atividades esportivas?

Resposta: **Sim**

Comentários: A comunidade utiliza a quadra no período da noite (o caseiro controla o acesso). No dia da Fiscalização, verificamos que a quadra também é utilizada pelo projeto "Futebol de rua pela educação".



Projeto: futebol de rua pela educação

G.A) Confirme se há a etapa de "Educação Infantil (Creche/Pré-Escola)" na ESCOLA VISITADA?

Resposta: Não

Comentários: -

G.6) A ESCOLA VISITADA dispõe de parque infantil?

Resposta: -

Comentários: -

G.6.1) Foram observadas inadequações aparentes no parque infantil?

Resposta: -

Comentários: -

G.B) Confirme se há a etapa de "Ensino Fundamental - Anos Iniciais" na ESCOLA VISITADA?

Resposta: Sim

Comentários: -

G.7) A ESCOLA VISITADA dispõe de parque infantil?

Resposta: Não

Comentários: -

G.7.1) Foram observadas inadequações aparentes no parque infantil?

Resposta: -

Comentários: -

G.8) A ESCOLA VISITADA dispõe de quadra esportiva?

Resposta: Coberta

Comentários: -

G.8.1) Foram observadas inadequações aparentes na quadra esportiva?

Resposta: Sim

Comentários: -



Quadra de esportes



Quadra de esportes



Cestas de basquete



Piso da quadra

G.8.1.1) Identificar inadequações:

Resposta: **Goteiras/vazamento na cobertura**
Outros

Comentários: Cesta de basquete sem a redinha;
- Embora a foto não evidencie com tanta nitidez, identificamos vários pequenos furos na cobertura da quadra esportiva o que prejudica a utilização em dias de chuva;
- Como a quadra não possui proteção nas laterais, quando chove, molha a quadra e prejudica a utilização pelos alunos e professores.



Cesta de basquete sem a redinha



Cesta de basquete sem a redinha



Furos na cobertura



Visão das laterais da quadra

G.C) Confirme se há a etapa de "Ensino Fundamental - Anos Finais" na ESCOLA VISITADA?

Resposta: **Não**

Comentários: -

G.9) A ESCOLA VISITADA dispõe de quadra esportiva?

Resposta: -

Comentários: -

G.9.1) Foram observadas inadequações aparentes na quadra esportiva?

Resposta: -

Comentários: -

G.D) Confirme se há a etapa de "Ensino Médio" na ESCOLA VISITADA?

Resposta: Não

Comentários: -

G.10) A ESCOLA VISITADA dispõe de quadra esportiva?

Resposta: -

Comentários: -

G.10.1) Foram observadas inadequações aparentes na quadra esportiva?

Resposta: -

Comentários: -

H. ESPAÇOS PEDAGÓGICOS - biblioteca e laboratório

H.1) A ESCOLA VISITADA dispõe de biblioteca?

Resposta: **Sim**

Comentários: -

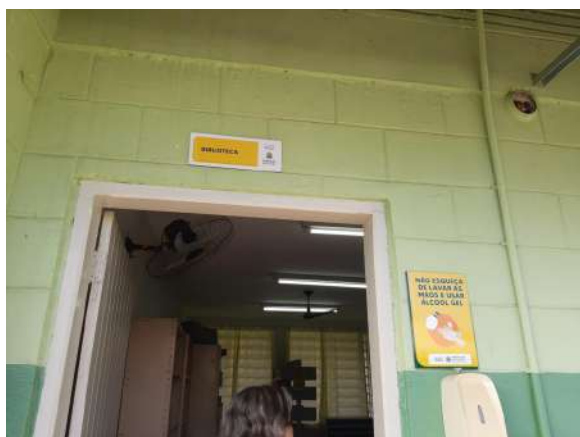

Identificação da biblioteca



Biblioteca



Biblioteca



Biblioteca

H.2) A ESCOLA VISITADA dispõe de sala de leitura?

Resposta: **Sim**

Comentários: É a mesma sala utilizada pela biblioteca.

H.3) Quais equipamentos a ESCOLA VISITADA dispõe para uso pedagógico?

Resposta: **Impressora
Datashow/equipamento multimídia**

Comentários: Oito impressoras e um aparelho datashow.



Data show



Data show

H.4) Há equipamentos de informática para uso dos professores?

Resposta: **Sim**

Comentários: -



Computador - sala dos professores

H.4.1) Os computadores em funcionamento na ESCOLA VISITADA tem acesso à rede de internet (banda larga)?

Resposta: **Sim**

Comentários: -

H.4.2) Os equipamentos de informática possuem mecanismos de proteção (cadeados, grades, travas, trancas etc.)?

Resposta: **Sim**

Comentários: -



Identificação sala de informática

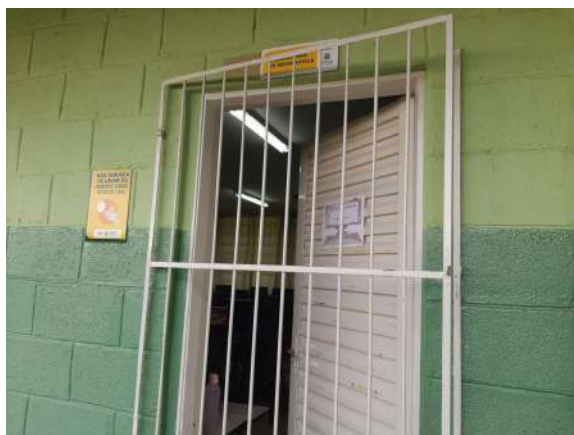

Grade de proteção - sala de informática

H.A) Confirme se há a etapa de "Educação Infantil (Creche/Pré-Escola)" na ESCOLA VISITADA?

Resposta: **Não**

Comentários: -

H.5) A ESCOLA VISITADA possui laboratórios ou sala de informática com computadores para os alunos?

Resposta: -

Comentários: -

H.6) Há equipamentos de informática disponíveis aos alunos?

Resposta: -

Comentários: -

H.6.1) Indicar:

Resposta: -

Comentários: -

H.6.2) Há computadores danificados ou inoperantes na ESCOLA VISITADA?

Resposta: -

Comentários: -

H.6.3) Os equipamentos de informática possuem mecanismos de proteção (cadeados, grades, travas, trancas etc.)?

Resposta: -

Comentários: -

H.B) Confirme se há a etapa de "Ensino Fundamental - Anos Iniciais" na ESCOLA VISITADA?

Resposta: **Sim**

Comentários: -

H.7) A ESCOLA VISITADA possui laboratórios ou sala de informática com computadores para os alunos?

Resposta: **Sim**

Comentários: -

H.8) Há equipamentos de informática disponíveis aos alunos?

Resposta: **Sim**

Comentários: -

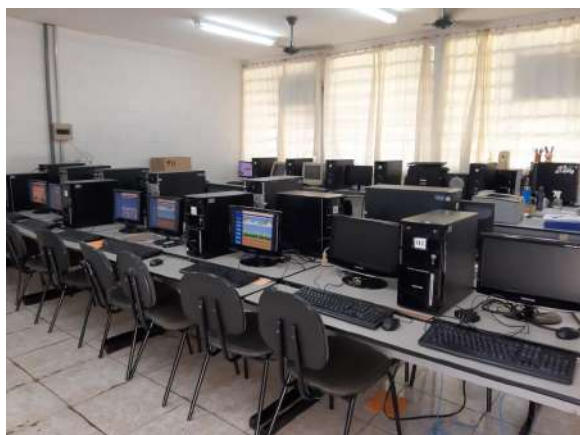

Sala de informática



Sala de informática



Sala de informática

H.8.1) Indicar:

Resposta: **Desktop**

Comentários: -

H.8.2) Há computadores danificados inoperantes na ESCOLA VISITADA?

Resposta: **Sim**

Comentários: -

H.8.2.1) Especificar:

Resposta: **A escola possui 25 equipamentos, dos quais 5 não funcionam.**

Comentários: -

H.8.3) Os equipamentos de informática possuem mecanismos de proteção (cadeados, grades, travas, trancas etc.)?

Resposta: **Sim**

Comentários: -



Grades de proteção



Grades de proteção

H.C) Confirme se há a etapa de "Ensino Fundamental - Anos Finais" na ESCOLA VISITADA?

Resposta: **Não**

Comentários: -

H.9) A ESCOLA VISITADA possui laboratórios ou sala de informática com computadores para os alunos?

Resposta: -

Comentários: -

H.10) Há equipamentos de informática disponíveis aos alunos?

Resposta: -

Comentários: -

H.10.1) Indicar:

Resposta: -

Comentários: -

H.10.2) Há computadores danificados ou inoperantes na ESCOLA VISITADA?

Resposta: -

Comentários: -

H.10.3) Os equipamentos de informática possuem mecanismos de proteção (cadeados, grades, travas, trancas etc.)?

Resposta: -

Comentários: -

H.D) Confirme se há a etapa de "Ensino Médio" na ESCOLA VISITADA?

Resposta: Não

Comentários: -

H.11) A ESCOLA VISITADA possui laboratórios ou sala de informática com computadores para os alunos?

Resposta: -

Comentários: -

H.12) Há equipamentos de informática disponíveis aos alunos?

Resposta: -

Comentários: -

H.12.1) Indicar:

Resposta: -

Comentários: -

H.12.2) Há computadores danificados ou inoperantes na ESCOLA VISITADA?

Resposta: -

Comentários: -

H.12.3) Os equipamentos de informática possuem mecanismos de proteção (cadeados, grades, travas, trancas etc.)?

Resposta: -

Comentários: -

I. PERCEPÇÃO DE SEGURANÇA NO ESPAÇO ESCOLAR

I.1) A ESCOLA VISITADA possui câmeras de segurança?

Resposta: **Sim**

Comentários: -



Câmeras



Câmeras



Câmeras

I.1.1) As câmeras de segurança estão funcionando?

Resposta: **Não**

Comentários: Embora tenha câmeras instaladas, de acordo com a diretora, faz 3 anos que elas não funcionam.

I.2) A ESCOLA VISITADA possui vigilância particular ou ronda escolar?

Resposta: **Não**

Comentários: Ultimamente a vigilância está sendo realizada por meio da Ronda escolar. No entanto, não há frequência definida.

I.3) A ESCOLA VISITADA possui botão de pânico ou equipamento equivalente?

Resposta: **Não**

Comentários: A diretora estabeleceu algumas ações junto com os professores/funcionários em caso de ocorrência de incidentes na escola.

I.4) A ESCOLA VISITADA possui algum outro tipo de sistema de segurança?

Resposta: **Não**

Comentários: -

K. OBSERVAÇÕES FINAIS

K.1) Há outras ocorrências dignas de nota?

Resposta: **Sim**

Comentários: -

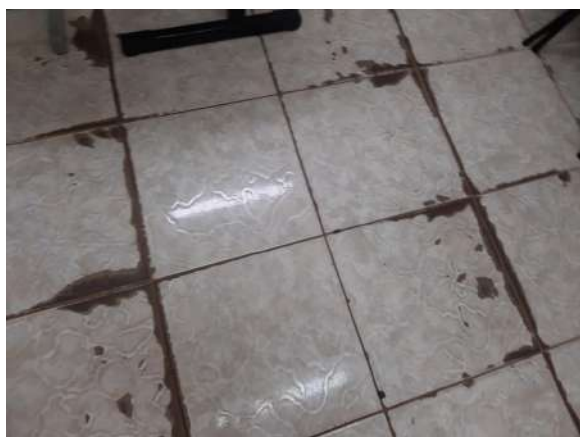

Desgaste no piso - laboratório de informática



Dois aparelhos de ar-condicionado, dos quais um não funciona -



Ausência de cortina - salas do 5º ano



Ninhos de pombas

K.1.1) Descreva as outras ocorrências dignas de nota:

Resposta:

- Desgaste no piso do laboratório de informática;
- Instalação de dois aparelhos de ar-condicionado no laboratório de informática, sendo que um deles (aparelho maior) não funciona;
- Ausência de cortinas nas salas destinadas aos alunos do 5º ano;
- Há ainda muitos ninhos de pombas nas instalações da escola, o que causa sujeira e proliferação de doenças;

- Não há uma entrada "isolada" para que o público em geral tenha acesso à secretaria da escola;
- Instalação precária dos aparelhos de ar-condicionado: não há um sistema para escoamento da água. Dessa maneira, os pisos ficam molhados, podendo causar acidentes, além de propiciar o aparecimento de lodo;
- Ausência de bicicletário (entrada destinada aos alunos do 5º ano).

Comentários: -



Acesso à secretaria



Ar-condicionado - água nos corredores de acesso às salas de



Ar-condicionado - água na calçada da escola



Ausência de bicicletário - entrada 5º ano